

2013학년도 제1학기  
전공과정 수강편람

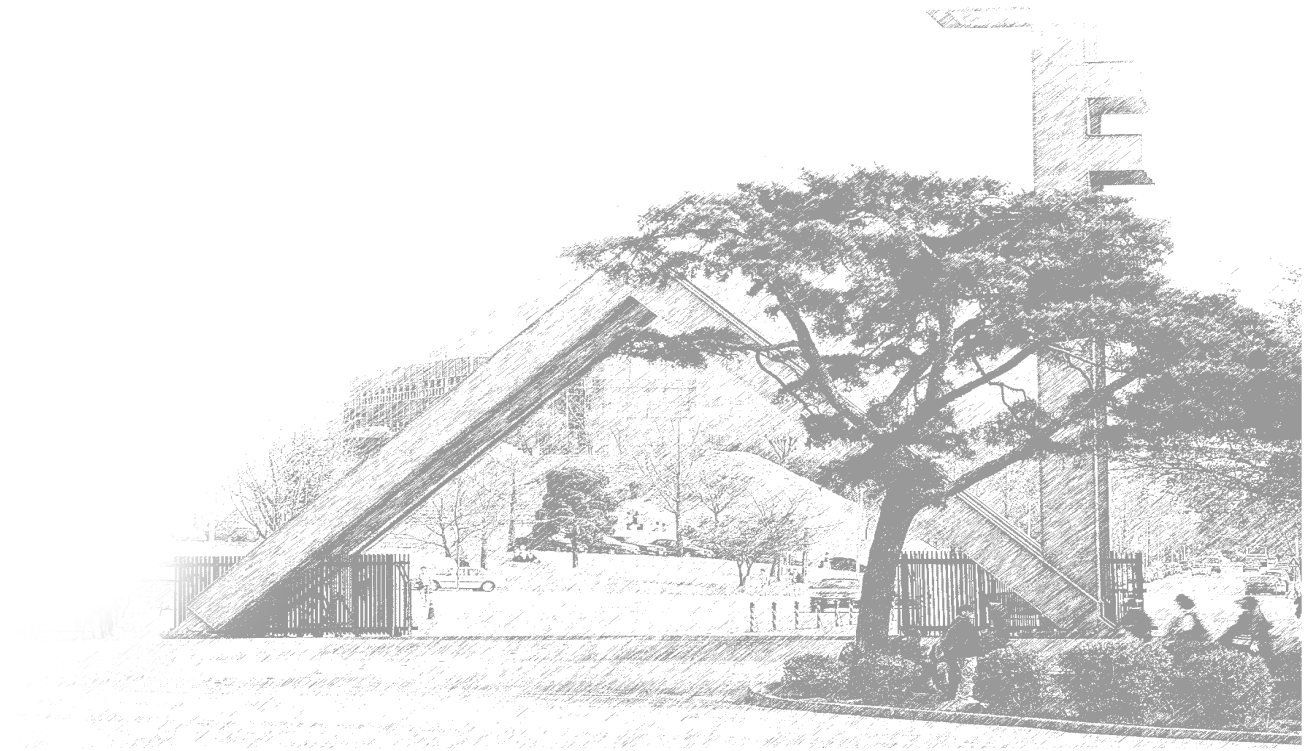

서울대학교



# 목 차

I. 2013학년도 학사일정표 .....	3
II. 수강신청 안내·유의사항 .....	4
■ 온라인 수강신청 방법   ■ 국내대학 교환학생 지원안내   ■ 서울대학교 캠퍼스(관악) 안내	
III. 교과과정 적용대상 및 경과조치 .....	22
IV. 교과목 이수방법 .....	24
V. 교직과정 이수안내 .....	28
VI. 학점과 성적 .....	31
VII. 제1학기 수업시간표 .....	33
1. 교양·교직·군사학시간표 .....	35
2. 인문대학 .....	43
3. 사회과학대학 .....	61
4. 자연과학대학 .....	73
5. 간호대학 .....	85
6. 경영대학 .....	89
7. 공과대학 .....	93
8. 농업생명과학대학 .....	113
9. 미술대학 .....	131
10. 법과대학 .....	141
11. 사범대학 .....	145
12. 생활과학대학 .....	165
13. 수의과대학 .....	173
14. 약학대학 .....	179
15. 음악대학 .....	185
16. 의과대학 .....	195
17. 자유전공학부 .....	201
18. 연합전공 .....	205
19. 연계전공 .....	213
※ 부 록 .....	221
1. 영어진행강좌(Courses Conducted in English) .....	223
2. 대학별 외국어진행강좌 수강의무 .....	248
3. 고정 교과목 목록(1·2학기) .....	250
4. 그린리더십(Green Leadership) 교과과정안내 .....	252



# I. 2013학년도 학사일정표

일	1	2	3	4	5	6	7	8	9	10	11	12	13	14	15	16	17	18	19	20	21	22	23	24	25	26	27	28	29	30	31																	
2013 <b>3</b>	3-1월	▲ 제1학기 개강, 입학식 제1학기 수강신청 변경										제2학기 개설교과목 신청 하계 계절학기 수요조사										수업일수 1/4선																										
	▲ 제1학기 시작																																															
<b>4</b>	1월	2월	3월	4월	5월	6월	7월	8월	9월	10월	11월	12월	13월	14월	15월	16월	17월	18월	19월	20월	21월	22월	23월	24월	25월	26월	27월	28월	29월	30월	31월																	
	하계 계절학기 개설교과목 신청										제1학기 자율학습일 수업일수 2/4선, 제1학기 수강신청 취소 마감																																					
<b>5</b>	1수	2목	3금	4토	5일	6월	7화	8수	9목	10금	11토	12일	13월	14화	15수	16목	17금	18토	19일	20월	21화	22수	23목	24금	25토	26일	27월	28화	29수	30목	31금																	
	어린이날					하계 계절학기 수강신청										석가탄신일					수업일수 3/4선					제2학기 장학생 선정 신청																						
<b>6</b>	1토	2일	3월	4화	5수	6목	7금	8토	9일	10월	11화	12수	13목	14금	15토	16일	17월	18화	19수	20목	21금	22토	23일	24월	25화	26수	27목	28금	29토	30일	31월																	
	현충일					제1학기 종강										학기휴가 시작					하계 계절학기 개강					제1학기 성적제출 마감																						
<b>7</b>	제2학기 장학생 선정 신청																																															
	제2학기 장학(귀)원, 복직원, 재입학원 제출										제2학기 복학(귀)원, 복직원, 재입학원 제출																																					
<b>8</b>	1목	2토	3일	4월	5화	6수	7목	8금	9토	10일	11월	12화	13수	14목	15금	16토	17일	18월	19화	20수	21목	22금	23토	24일	25월	26화	27수	28목	29금	30토	31일																	
	하계 계절학기 종강					하계 계절학기 성적제출 마감					광복절					제2학기 부전공, 연계전공, 학생실계전공 신청					후기 학위수여식					제1학기 종료	학기휴가 종료																					
<b>9</b>	제2학기 수강신청, 제2학기 복수전공-연합전공 신청										제2학기 장학(귀)원, 복직원, 재입학원 제출										제2학기 재학생 및 대학원 신입생 등록																											
	1일	2월	3화	4수	5목	6금	7토	8일	9월	10화	11수	12목	13금	14토	15일	16월	17화	18수	19목	20금	21토	22일	23월	24화	25수	26목	27금	28토	29일	30월	31화																	
<b>10</b>	▲ 제2학기 개강					제2학기 수강신청 변경										동계 계절학기 수요조사										추석 / 추석연휴					수업일수 1/4선	동계 계절학기 개설교과목 신청																
	2014학년도 제1학기 개설교과목 신청																																															
<b>11</b>	1화	2수	3목	4토	5일	6월	7화	8수	9목	10금	11토	12일	13월	14화	15수	16목	17금	18토	19일	20월	21화	22수	23목	24금	25토	26일	27월	28화	29수	30목	31화																	
	개천절					한글날										개교기념일					제2학기 자율학습일										수업일수 2/4선, 제2학기 수강신청 취소 마감																	
<b>12</b>	동계 계절학기 개설교과목 신청										제2학기 종강																					제2학기 보강기간					동기휴가 시작					동계 계절학기 개강					성탄절	제2학기 성적제출 마감
	2014학년도 제1학기 장학생 선정 신청										2014학년도 제1학기 장학(귀)원, 복직원, 재입학원 제출																																					
<b>2014 1</b>	1수	2목	3금	4토	5일	6월	7화	8수	9목	10금	11토	12일	13월	14화	15수	16목	17금	18토	19일	20월	21화	22수	23목	24금	25토	26일	27월	28화	29수	30목	31금																	
	신청					동계 계절학기 수강신청 취소 마감(1/2선)										2014학년도 전과 신청										2014학년도 제1학기 수강신청										실날 / 상연휴												
<b>2</b>	2014학년도 제1학기 장학(귀)원, 복직원, 재입학원 제출																																															
	2014학년도 제1학기 장학(귀)원, 복직원, 재입학원 제출										2014학년도 제1학기 장학(귀)원, 복직원, 재입학원 제출										2014학년도 제1학기 복학(귀)원, 복직원, 재입학원 제출																											
<b>2014 2</b>	1토	2일	3월	4화	5수	6목	7금	8토	9일	10월	11화	12수	13목	14금	15토	16일	17월	18화	19수	20목	21금	22토	23일	24월	25화	26수	27목	28금	29토	30일	31월																	
	실날/상연휴 2014학년도 제1학기 복수전공, 연합전공 신청										2014학년도 제1학기 부전공, 연계전공, 학생실계전공 신청										2014학년도 제1학기 재학생 및 대학원 신입생 등록										학기휴가 종료	제2학기 종료																
2014학년도 제1학기 장학(귀)원, 복직원, 재입학원 제출																																																

• 학사일정은 학사운영의 시정에 따라 변경될 수 있습니다.  
 • 공휴일 등으로 인한 수업결손은 학기중 또는 보강기간에 반드시 보강하여야 하며, 법령상의 수업일수를 확보하기 위하여 종강일자를 반드시 지켜주시기 바랍니다.

## II. 수강신청 안내 · 유의사항

### 1. 학기당 취득학점

대 학	학기당 취득학점	비 고
인문대학, 사회과학대학, 자연과학대학, 경영대학, 공과대학, 농업생명과학대학, 미술대학, 법과대학, 사범대학, 생활과학대학, 음악대학, <b>자유전공학부(단, 입학 후 최초 1, 2번째 학기는 20학점 취득 가능)</b>	18	
수의과대학(수의예과), 간호대학	19	
약학대학	20	
수의과대학	21	
의과대학(의예과)	23	
의과대학(의학과)	24	

※ 직전 2개 학기 평점평균이 3.3 이상일 때 지도교수와 학과(부)장의 승인을 얻어 21학점까지 신청 할 수 있음.  
(단, 직전 2개 학기는 계절학기가 포함되지 않으며, 재이수 등으로 조정되지 않은 당해학기 취득성적 기준임.)

### 가. 수강신청 일정 및 대상

구분	날짜	시간	대상학번	대상학생
예비수강신청	1.23(수), 1.24(목), 1.25(금)	09:00~18:00	전체학번	전체
수강신청	1.29(화)	07:00~16:00	<b>홀수학번</b>	전체(국내교환생제외)
	1.30(수)	07:00~16:00	<b>짝수학번</b>	”
	1.31(목)	07:00~16:00	전체학번	전체
	2.1(금), 2.4(월)	09:00~16:00	전체학번	전체
신입생 예비수강신청	<b>2.25(월)</b>	<b>09:00~18:00</b>	<b>전체학번</b>	<b>대학원/학부신입생</b>
신입생 수강신청	<b>2.26(화) ~ 2.28(목)</b>	<b>09:00~16:00</b>	<b>전체학번</b>	<b>대학원/학부신입생</b>
수강신청변경	3.4(월) ~ 3.8(금)	09:00~18:00	전체학번	전체

#### 나. 수강신청절차

- 수강편람 및 공고문 숙지 → 지도교수 및 학과(부)장 수강지도 → 인터넷(<http://sugang.snu.ac.kr>)에서 직접 입력

#### 다. 강의계획서 열람

- 수강정보는 교양, 전공, 대학원과정으로 구분되어 있으며, 과정별, 교과목명을 클릭하면 강의계획서를 열람할 수 있다.
  - 조회 : 서울대학교 포털 마이스누 → 학사/행정 → 학사행정 → 수강편람조회

## 2. 수강신청변경

### 가. 변경기간 : 2013. 3. 4(월) ~ 3. 8(금), 09:00 ~ 18:00(5일간)

### 나. 변경가능학점 : 6학점 이내

#### 다. 변경절차

- ※ 반드시 수강신청내역을 포털 마이스누(본인 ID로 로그인 → 학사행정 → 수업관리 → 수강정보)에서 확인한 후 신중을 기하여 변경
- 정보화포털에서 자기가 수강하고 있는 교과목과 강좌번호를 확인한다.
- 신청된 교과목을 취소하거나 다른 교과목을 신청하고자 할 때에는 지도교수와 학과(부)장의 지도를 받은 다음 취소 또는 신청한다.
- 변경된 내용은 인터넷에서 직접 입력한다.

#### 라. 변경기간 이후 수강교과목 취소

- 수강신청 변경기간 이후 수업일수 **2분의 1선까지는** 교과목수 또는 학점수에 제한없이 담당교수의 승인을 받아 수강신청을 취소할 수 있으며 취소된 교과목은 성적란에 “W”로 표기된다.
- 수업일수 2분의 1선 이후에도 부득이한 사유가 있을 때에는 학기말시험을 치르지 않은 교과목에 한하여 취소할 수 있다.
  - ※ 부득이한 사유를 증명할 수 있는 공인기관의 증명이 필요함(예: 진단서 등)

#### 마. 수강신청 확인

- 학 생 : **수업일수 1/4선 이전**에 정보화포털에서 수강신청 내역 조회
  - 정정할 사항이 없으면 “확인” 클릭으로 종료
  - 정정할 사항이 있을 경우 해당과목을 선택한 후 “정정요청” 클릭 → 정정사항 입력 후 “정정요청” 클릭 → 1/4선 경과 1주일 후 정정사항 반영 여부를 재확인
- 대학 및 학과(부) : 소속학과 학생의 개인별수강신청내역을 종합행정정보시스템에서 확인 후 정보화포털에서 반영이 안되는 사항은 수기로 작성한 정정신청서에 의거 반영 → 정정 사항을 검토하여 이상이 없을 경우 “확인” 클릭(수업일수 1/4선 경과 후 1주일 이내)
- 학사과 : 대학 및 학과(부)에서 확인한 내역에 대해 정정승인 및 최종확정 처리

### 3. 재수강

※ 재수강 자격제한 : 2006학년도 1학기부터 수강한 과목의 취득성적이 C<sup>+</sup> 이하인 경우만 가능

가. 수강신청 시 재수강 표시란에 수강하였던 연도 및 학기를 입력한다.

- 2012학년도 1학기 수강과목 : 재이수년도 및 학기 표기란에 「2012I」 입력

나. 재수강 시 성적은 **나중에 취득한 성적을 인정**한다. 다만 학사과정 유급규정을 적용하는 대학 (수의과대학, 의과대학)과 대학원 학생은 예외로 한다.

### 4. 유의사항

가. 학생은 정해진 기간 내에 수강신청을 하여야 하며, 각 교과목의 수업시간이 중복되면 입력할 수 없다.

나. 수강편람에 표시된 수강정원만큼 수강 가능하다.

다. 수강자격을 강좌별로 제한한 교과목은 학생의 수강자격과 부합되는 강좌를 신청하여야 한다.

라. 수강편람의 비고란에 “타학과 학생 수강불허”라고 표기되어 있는 교과목은 타학과 학생이 수강신청 할 수 없으며 이 교과목을 신청하였을 때 발생하는 불이익은 학생이 감수하여야 한다.

마. 동일명칭의 교과목을 중복 수강해서는 안되며, 동일명칭의 학기완성 교과목 및 통년완성 교과목을 중복 수강하여도 안된다.

바. 개설교과목 중 「별도기준의 수강생 선발 교과목」으로 고지된 교과목의 수강신청은 수강정원에 관계없이 홀·짝수 학번별로 각각 지정된 날짜에 수강신청을 한 후 셋째날 기준에 따라 수강생을 선발 공고하면 탈락된 학생은 잔여기간 중에 다른 교과목을 수강신청한다.

- 교과목 목록은 홈페이지 및 정보화포탈 게시판에 등재

사. 교과과정 개편으로 일부 과목이 폐지 또는 신설되었으므로 기존에 수강한 과목과 유사한 과목은 아래와 같은 요령으로 동일, 대체관계를 반드시 확인하여야 한다.

- 조회 : **포털 마이스누(로그인 후) → 학사행정 → 수업관리 → 교과과정 → 동일/대체교과목검색**

아. 수강 신청한 교과목을 수강하지 않은 경우에 그 교과목의 성적은 “F”가 된다.

자. 대학별 시간표가 별도로 운영되는 의과대학, 치의대학원 등의 개설 과목을 듣고자 하는 학생들은 반드시 개별 시간표를 해당 대학에 확인하여 수강 신청한 다른 과목과의 시간중복 여부를 체크하여야 한다. 이로 인한 불이익은 학생이 감수하여야 한다.

### 5. 수업시간

가. 50분 수업

교시	0	1	2	3	4	5	6	7	8	9	10
시간	08:00 ~08:50	09:00 ~09:50	10:00 ~10:50	11:00 ~11:50	12:00 ~12:50	13:00 ~13:50	14:00 ~14:50	15:00 ~15:50	16:00 ~16:50	17:00 ~17:50	18:00 ~18:50

나. 75분 수업 : 예) 1.5-1.5교시(9:30~10:45), 3-1.5교시(11:00~12:15)



## 6. 수강신청 및 유의사항

### 가. 수강신청시 보안문자 입력

- 수강신청하기 클릭 전 보안문자(2자리 숫자)를 입력하여야 수강신청이 가능  
(보안문자 5회 이상 오류시 자동 로그아웃)

### 나. 서비스 URL : <http://sugang.snu.ac.kr>

- 수강신청 및 수강편람 검색을 위해서 서울대 수강신청시스템(<http://sugang.snu.ac.kr>)에 접속하거나, 포털 마이스누([my.snu.ac.kr](http://my.snu.ac.kr))에서 수강편람 검색

### 다. 유의사항

- 복수 로그인 금지
  - 하나의 PC에서 여러 학번으로 동시에 로그인 불가  
(마지막으로 로그인한 사용자로 모든 브라우저가 인식될 수 있으므로 주의)
  - 하나의 PC에서 하나의 학번으로 여러 브라우저 사용 불가  
["이미 수강신청 프로그램을 사용중입니다."]라는 메시지 출력

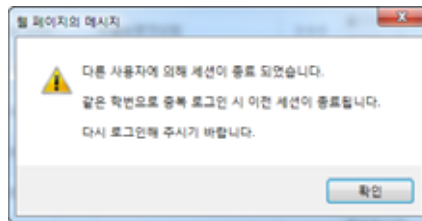

- 하나의 학번으로 여러 PC에서 로그인 불가하며, 복수 로그인 시 이전 로그인 사용자에게 ["다른 사용자에 의해 세션이 종료되었습니다."]라는 메시지 출력
- 브라우저 및 최적 해상도
  - Internet Explorer(V. 6 이상), Firefox(V. 3 이상) 등 다양한 브라우저 지원
  - 수강신청 화면은 (1024\*768) 해상도 이상을 기준으로 개발되었으며 Internet Explorer(V.7 이상), 해상도 (1280\*1024)에 최적화되어 있음.
- 팝업 허용
  - 사용 중인 브라우저에서 팝업차단을 설정한 경우, 일부기능을 위해 팝업허용할 웹사이트로 <http://sugang.snu.ac.kr> 추가 필요
  - : 도구 - 인터넷옵션 - 개인정보 - 팝업차단 - 설정 - 허용 사이트에 추가
  - ※ 브라우저별 설정방법은 다를 수 있음.
- 수강신청 메뉴 사용 제한시간
  - 수강편람 및 수강신청 메뉴와 수강신청 버튼은 1초에 2회 이상 클릭할 수 없다.

○ 미사용 시간 체크

- 서비스 페이지 로그인 후 일정 시간 이용이 없을 경우 자동으로 세션이 끊어지므로 유의하여야 하며, 세션이 끊어진 경우는 수강신청 페이지에 재접속해야 함.

라. 수강신청 화면 구성



마. 수강신청 기능 및 사용법

○ 로그인

사용자란에 학번을 “-”을 포함하여 입력하고, 비밀번호는 본인이 지정한 수강신청 비밀번호를 입력한다.

본인의 학번 및 수강신청 비밀번호를 잊은 경우, ‘학번/비밀번호찾기’에서 확인하거나 [포털(my.snu.ac.kr)-학사행정-개인정보-수정]에서 수정할 수 있다.

단, 신입생의 비밀번호는 주민번호 뒷자리로 초기 입력되므로 로그인 후 ‘수강신청인적정보’에서 변경 가능하다.

○ 학번 및 비밀번호 찾기

로그인에 필요한 학번을 찾기 위해서는 이름과 주민등록번호를 입력한 후 **학번찾기** 를 클릭하여 확인할 수 있다. 변경된 수강신청 비밀번호를 분실하였을 경우 mySNU 메일을 통해 수신 받을 수

있다. 이름과 주민등록번호 및 학번을 입력하고 **mySNU 메일로 보내기** 를 클릭하면, 학교메일(id@snu.ac.kr)로 비밀번호가 전송된다.

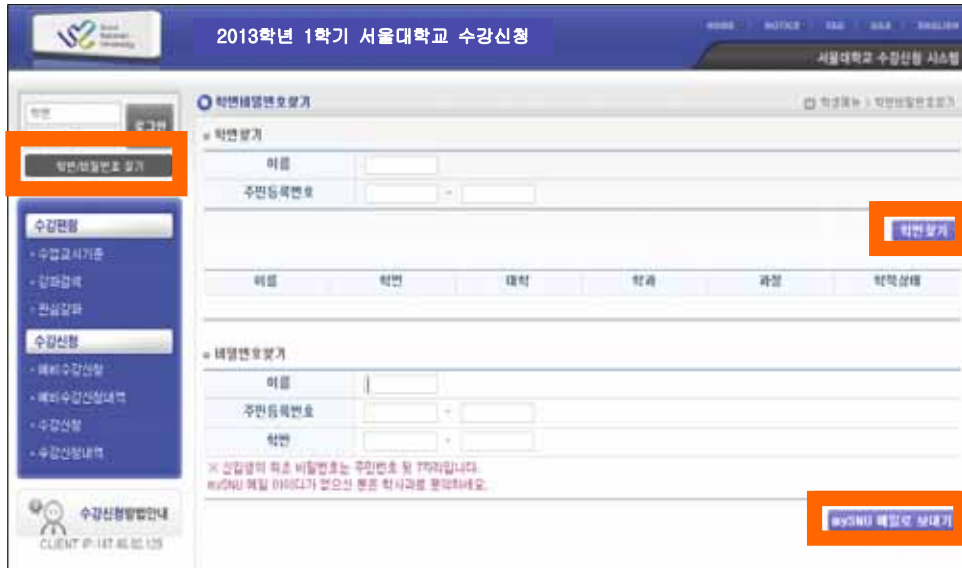

#### ○ 수강신청 인적정보(수강신청 비밀번호 변경)

‘수강신청인적정보’는 수강신청 대상자가 구성된 경우, 해당 수강신청 기간의 본인의 과정, 전공, 등록횟수, 수강가능학점, 변경가능학점, 반복교과목 이수내역 등을 확인할 수 있다.

단, 유의할 것은 수강신청 대상자 구성은 해당학기 준비를 위한 학적업무가 마무리되는 시점에서 최종 수강신청 대상 인적이 구성되므로, 간혹 현재 존재하는 수강신청 대상자에 포함되지 않을 경우에는 “수강신청 대상자가 아닙니다.”라고 메시지가 뜰 수 있다. 이 경우에도, 강좌를 검색하고 원하는 학기의 관심강좌를 등록하는 데는 문제가 없다.

그리고 인적이 존재하는 경우에도 ‘수강신청일정’란의 명칭이 화면 상단의 대표타이틀 일정과 다를 수 있으나 이 경우도 강좌검색 및 관심강좌 기능 이용에는 문제가 없다.

최종으로 수강신청 인적정보 구성은 늦어도 예비수강신청 일정 이전에는 완료되므로 예비수강신청 기간에는 자신의 변경가능 학점, 이전학기 성적, 반복교과 이수 내역 등을 확인할 수 있다.

수강신청 비밀번호(로그인 비밀번호)를 변경할 경우에는 하단의 비밀번호 변경을 이용하면 된다. 비밀번호 변경은 [포털(http://my.snu.ac.kr) - 학사행정 - 개인정보]에서도 변경이 가능하다. 단, 현재 비밀번호는 상기 두 방법으로도 확인이 안되며, 로그인 이전에 ‘학번/비밀번호 찾기’를 이용해 본인의 학교 메일로 전송 받는 방법을 이용해야 한다. 포털 계정이 없거나 포털 비밀번호를 잊은 경우에는 학사과로 문의하여 주민번호 뒷 7자리로 초기화할 수 있다.

2013학년 1학기 서울대학교 수강신청

수강신청안내

수강신청신청정보

수강신청

수업교사기준  
입학검색  
관심강좌  
수강신청  
예약수강신청  
예약수강신청내역  
수강신청  
수강신청내역

수강신청방법안내  
CLIENT IP: 147.46.92.128

수강신청 연혁정보

연락정보

대학	인문대학	학과	국사학과
학번	2010-0413	이름	홍길동
과정	학사	학년	4학년
입학년도	2006	등록월수	
주전공	동아문헌학과	부전공	
복수전공	동아문헌학과	반합전공	동아문헌학과
연계전공	동아문헌학과	전공이수가능여부	전공이수가능
학생등록연계여부	NO	수강신청일정	1학기 수강신청 변경
수강가능학점	80	반장가능학점	80

작성 2학기 성적

작성 2학기 성적	년도	학기	학점	총점	평균점수
작성 1학기	2008	2	12	18.9	1.57
작성 2학기	2008	1	12	28.9	2.4

선택교과목 이수 내역

교과목번호	교과목명	선택이수가능학기	선택이수학기
선택교과목 이수 내역이 없습니다.			

비밀번호 변경

비밀번호 변경

현재 비밀번호

새 비밀번호

새 비밀번호 확인

\* 비밀번호는 9-16자의 영문 (대소문자, 숫자, 특수문자)을 조합할 수 있습니다.

비밀번호 변경

○ 수업교시 기준

서울대 수업교시 기준 및 교시별 수업시간을 확인할 수 있다. 서울대는 50분, 75분 수업 두 가지 형태가 있다.

2013학년 1학기 서울대학교 수강신청

수업교시기준

수업교시기준

50분 수업

교시	시간
0	08:00 ~ 08:50
1	08:50 ~ 09:50
2	10:00 ~ 10:50
3	11:00 ~ 11:50
4	12:00 ~ 12:50
5	13:00 ~ 13:50
6	14:00 ~ 14:50
7	15:00 ~ 15:50
8	16:00 ~ 16:50
9	17:00 ~ 17:50
10	18:00 ~ 18:50
11	19:00 ~ 19:50
12	20:00 ~ 20:50
13	21:00 ~ 21:50

75분 수업

교시	시간
1.5(1.5)	09:30 ~ 10:45
3(1.5)	11:00 ~ 12:15
4.5(1.5)	12:30 ~ 13:45
6(1.5)	14:00 ~ 15:15
7.5(1.5)	15:30 ~ 16:45
9(1.5)	17:00 ~ 18:15

○ 강좌검색

강좌검색은 기존의 수강편람의 강좌 조회 서비스와 동일하며 수강편람은 강좌를 검색하고 검색 결과를 사전수강신청, 관심강좌, 수강신청으로 바로 저장할 수 있다.

강좌검색은 크게 간편검색과 고급검색으로 구분된다. 강좌검색을 들어가면 초기 화면은 간편검색으로 시작하게 된다.

강좌검색 후 검색된 교과목은 **관심강좌저장** 을 클릭하여 관심강좌에 등록하거나 예비수강신청이나 수강신청 기간에는 예비수강신청하기 버튼을 클릭하여 예비수강신청 내역에 등록하거나 수강신청하기 버튼을 클릭하여 바로 수강신청을 할 수도 있다.

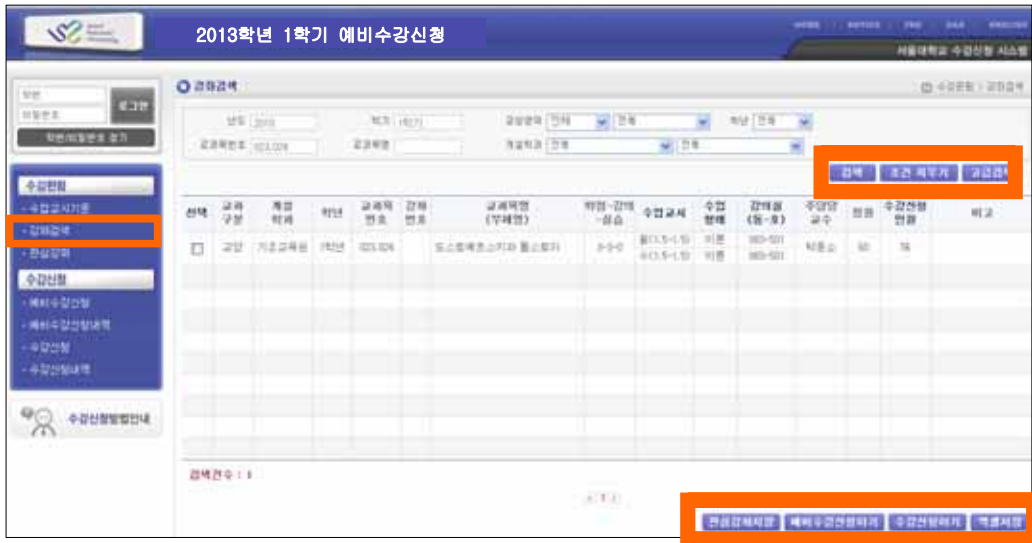

[간편검색]

간편검색은 최근 년도, 학기에 해당하는 교과목을 개설학과, 교양구분, 교과목번호(강좌번호)와 명칭 등으로 빠르게 조회하며, **조건 지우기** 버튼을 클릭하면 입력했던 조회 조건을 모두 초기화하여 새로운 검색을 할 수 있도록 도와준다.



[고급검색]

고급검색은 간편검색 상태에서 '고급검색' 버튼을 클릭하여 사용할 수 있다. 단, 고급검색은 수강신청 이용 폭주 시간대 등 특정 기간에는 사용할 수 없도록 되어 있다. 고급검색은 간편검색 조회 조건을 포함하여 학점, 강의동 위치, 정원, 수업교시, 교수명, 수강신청 인원 등 다양한 조건으로 수강을 원하는 다양한 강좌를 검색할 수 있다. 또한 강의동이나 수업교시는 캠퍼스맵과 수업교시기준을 연동하여 확인할 수 있도록 지원하고 있다.

**강좌검색** 수강신청 > 강좌검색

년도: 2010 학기: 1학기 교양영역: 전체 검색: 전체 학년: 전체  
 교과목번호: 023.024 교과목명: 개설학과: 전체 검색: 전체  
 교과구분: 전체 학점: - 강의동: 전체 검색: 전체  
 교수명: - 담당: - 수강신청일: - 수업교시: 023.024  
 수강신청형태: 전체 형태강의여부:  강의를담당: 전체 강의를담당여부:

선택	교과구분	개설학과	학년	교과목번호	강좌번호	교과목명(부제명)	학점-강의-실습	수업교시	수업형태	강의실(동-호)	주담당교수	평점	수강신청인원	비고
<input type="checkbox"/>	교양	기초교육원	1학년	023.024		도스토프예프스키의 통스토포이	3-3-0	월(1.5-1.5) 수(1.5-1.5)	이론	003-501 003-501	박종호	60	50	



**수강신청관리** 간편 검색

교시	교과목	강좌번호	수업일	학점	강의실	강사명
08:00 - 09:00						
09:00 - 09:50						
10:00 - 10:50						
11:00 - 11:50						
12:00 - 12:50						
13:00 - 13:50						
14:00 - 14:50						
15:00 - 15:50						
16:00 - 16:50						
17:00 - 17:50						
18:00 - 18:50						
19:00 - 19:50						
20:00 - 20:50						
21:00 - 21:50						
22:00 - 22:50						

[강좌 상세 내역 조회]

고급검색 및 간편검색을 통해 조회된 결과에서 교과목명을 클릭하면 상세조회, 강의계획서, 수강반, 2군 교과목, 동일대체과목에 대해 상세한 내용을 알 수 있다.

**강좌 상세 조회 - Windows Internet Explorer**

강좌 상세 조회

>> 교과목 : 023.023 서양문명개요

교과목번호	023.023		강좌번호		
부제코드			부제명		
교과과정	학사	교과구분	교양	개설학과	기초교육원
교과목계열			교양영역	학년	1학년
학점	3	강의시간	3	실험실습시간	0
담당교수	민은기	정원	200	개설학기	학점당 수강료
수업진행형태	이론	수업진행언어		성적부여형태	A~F
수강생 선별 교과목	제한 교과목			외국인 수강제한 교과목	No
교직 교과목	No	통년 교과목	No	반복 교과목 (반복이수학가능)	No
논문연구 교과목	No	논문제출자격시험 대체 교과목	No	외국어시험 대체 교과목	No
상대평가 교과목	비고		음대생 수강불허(국악과 제외), 2학년 이상 수강 권장		

[관심강좌로 저장하기]

관심강좌로 추가는 로그인 후 이용할 수 있으며 **관심강좌저장** 버튼을 통해 자신이 검색한 년도 학기의 강좌를 미리 관심강좌로 추가해 둘 수 있다. 단, 관심강좌에 담아둔 정보는 교과목과 강좌코드를 기억하며 추후 강의실, 수업교시 등이 변경될 경우 현재 조회한 값과 다를 수 있다. 관심강좌로 등록해 두면 학생별로 과목별, 강좌별로 어떤 제약 없이 담아둘 수는 있으나 등록 개수는 학기별로 1인당 특정 수량으로 제한된다.

[예비수강신청 및 수강신청 하기]

실제 예비수강신청 또는 수강신청 기간인 경우는 자신이 검색한 년도 학기의 강좌를 예비수강신청하기 및 수강신청하기버튼을 통해 예비수강신청 또는 수강신청을 바로 할 수도 있다.

○ 관심강좌

관심강좌는 [수강편람-강좌검색]에서 관심강좌저장을 통해 저장해둔 내역을 관리하는 메뉴이다. 예비수강신청 및 수강신청기간에는 본 화면에서 예비수강신청하기 및 수강신청하기 버튼을 눌러 바로 신청을 할 수도 있고 예비수강신청 및 수강신청 화면에서도 ‘관심강좌에서 신청하기’를 통해 쉽고 빠르게 수강신청할 수 있도록 제공된다.

선택	과목구분	과목명	학년	교과목번호	강사명	교과목명(부세명)	학년-교시-성명	수업교시	수강형태	강의실(동-호)	수강일교수	신청	예비수강신청현황	수강신청현황	비고				
													총	개	전체	총	개	전체	
<input type="checkbox"/>	교양	국어국문학과	1학년	001.015A		학술논문작성법	3-3-0	화(15-15)	이론	000-200	문숙영	40	9	7	11	6	7	13	
<input type="checkbox"/>	교양	국어국문학과	1학년	001.020		한국어 어휘와 표현	3-3-0	목(15-15)	이론	011-100	김철갑	40	20	18	20	18	20	20	
<input type="checkbox"/>	교양	영어영문학과	1학년	002.025A	002	영어문화 읽기	3-3-0	화(15-15)	이론	010-207	송나리	40	9	11	10	9	11	10	
<input type="checkbox"/>	교양	영어영문학과	1학년	002.026A	001	영어 어문소설 읽기	3-3-0	목(15-15)	이론	004-200	김영은	40	23	20	25	23	20	25	20

[관심강좌 시간표 보기]

관심강좌 메뉴에서 원하는 강좌 조합들을 선택하고 시간표보기 버튼을 누르면 아래에 해당 시간표가 펼쳐지게 된다. 시간표인쇄 버튼을 클릭하여 관심강좌 시간표를 출력할 수 있다.

**관심강좌** ☰ 수강신청 > 관심강좌

▶ 전공목차 ▶ 교목목 ▶ 농작업목 ▶ 농학목

선택	교과 구분	제출 학과	학년	교과목 번호	강좌 번호	교과목명 (강좌명)	학점-강의-실습	수업교시	수업 형태	강좌명 (동-호)	수강생 교수 정원	예비수강 신청인원	수강 신청인원	비고					
				호	학	전제	호	학	전제										
<input checked="" type="checkbox"/>	교양	기초교육원	1학년	003.003		서양문화와 윤리	3-0-0	목(12.14)	이론	005-003	인원기	200	91	95	195	91	95	195	음대관 수강신청 (국악과 제외), 2학기 이상 수강 신청
<input checked="" type="checkbox"/>	교양	기초교육원	1학년	003.004		동소통해프스키와 폴스토퍼	3-0-0	목(11.5-1.3) 수(11.5-1.3)	이론	003-004 003-004	박종교	60	24	22	26	24	22	26	
<input checked="" type="checkbox"/>	교양	기초교육원	1학년	003.005		미국문화의 현대사회의 이해	3-0-0	월(6-1.3) 수(6-1.3)	이론	003-005 003-005	전지현	60	9	17	26	9	17	26	○

※ 관심강좌 정보는 현재 수강신청의 내용으로 관심강좌 저장하였을 때에 일부 정보가 다를 수 있습니다.

시간	교과목	강좌명	수강생	예비수강	강좌명	수강생
0 (00:00 - 00:30)						
1 (00:30 - 01:00)						
2 (01:00 - 01:30)						
3 (01:30 - 02:00)	동소통해프스키와 폴스토퍼 (003-004)					
4 (02:00 - 02:30)	동소통해프스키와 폴스토퍼 (003-004)					
5 (02:30 - 03:00)	동소통해프스키와 폴스토퍼 (003-004)					
6 (03:00 - 03:30)	동소통해프스키와 폴스토퍼 (003-004)					
7 (03:30 - 04:00)	동소통해프스키와 폴스토퍼 (003-004)					
8 (04:00 - 04:30)	동소통해프스키와 폴스토퍼 (003-004)					
9 (04:30 - 05:00)	동소통해프스키와 폴스토퍼 (003-004)					
10 (05:00 - 05:30)	동소통해프스키와 폴스토퍼 (003-004)					
11 (05:30 - 06:00)	동소통해프스키와 폴스토퍼 (003-004)					
12 (06:00 - 06:30)	동소통해프스키와 폴스토퍼 (003-004)					
13 (06:30 - 07:00)	동소통해프스키와 폴스토퍼 (003-004)					
14 (07:00 - 07:30)	동소통해프스키와 폴스토퍼 (003-004)					
15 (07:30 - 08:00)	동소통해프스키와 폴스토퍼 (003-004)					
16 (08:00 - 08:30)	동소통해프스키와 폴스토퍼 (003-004)					
17 (08:30 - 09:00)	동소통해프스키와 폴스토퍼 (003-004)					
18 (09:00 - 09:30)	동소통해프스키와 폴스토퍼 (003-004)					
19 (09:30 - 10:00)	동소통해프스키와 폴스토퍼 (003-004)					
20 (10:00 - 10:30)	동소통해프스키와 폴스토퍼 (003-004)					
21 (10:30 - 11:00)	동소통해프스키와 폴스토퍼 (003-004)					
22 (11:00 - 11:30)	동소통해프스키와 폴스토퍼 (003-004)					
23 (11:30 - 12:00)	동소통해프스키와 폴스토퍼 (003-004)					
24 (12:00 - 12:30)	동소통해프스키와 폴스토퍼 (003-004)					
25 (12:30 - 13:00)	동소통해프스키와 폴스토퍼 (003-004)					
26 (13:00 - 13:30)	동소통해프스키와 폴스토퍼 (003-004)					
27 (13:30 - 14:00)	동소통해프스키와 폴스토퍼 (003-004)					
28 (14:00 - 14:30)	미국문화의 현대사회의 이해 (003-005)					
29 (14:30 - 15:00)	미국문화의 현대사회의 이해 (003-005)					
30 (15:00 - 15:30)	미국문화의 현대사회의 이해 (003-005)					
31 (15:30 - 16:00)	미국문화의 현대사회의 이해 (003-005)					
32 (16:00 - 16:30)	미국문화의 현대사회의 이해 (003-005)					
33 (16:30 - 17:00)	미국문화의 현대사회의 이해 (003-005)					
34 (17:00 - 17:30)	미국문화의 현대사회의 이해 (003-005)					
35 (17:30 - 18:00)	미국문화의 현대사회의 이해 (003-005)					
36 (18:00 - 18:30)	미국문화의 현대사회의 이해 (003-005)					
37 (18:30 - 19:00)	미국문화의 현대사회의 이해 (003-005)					
38 (19:00 - 19:30)	미국문화의 현대사회의 이해 (003-005)					
39 (19:30 - 20:00)	미국문화의 현대사회의 이해 (003-005)					
40 (20:00 - 20:30)	미국문화의 현대사회의 이해 (003-005)					
41 (20:30 - 21:00)	미국문화의 현대사회의 이해 (003-005)					
42 (21:00 - 21:30)	미국문화의 현대사회의 이해 (003-005)					
43 (21:30 - 22:00)	미국문화의 현대사회의 이해 (003-005)					
44 (22:00 - 22:30)	미국문화의 현대사회의 이해 (003-005)					
45 (22:30 - 23:00)	미국문화의 현대사회의 이해 (003-005)					
46 (23:00 - 23:30)	미국문화의 현대사회의 이해 (003-005)					
47 (23:30 - 24:00)	미국문화의 현대사회의 이해 (003-005)					
48 (24:00 - 24:30)	미국문화의 현대사회의 이해 (003-005)					
49 (24:30 - 25:00)	미국문화의 현대사회의 이해 (003-005)					
50 (25:00 - 25:30)	미국문화의 현대사회의 이해 (003-005)					

○ 예비수강신청

예비수강신청은 학사일정에 따라 정해진 예비수강신청 기간에 실제 수강신청을 준비하기 위해 유용하게 사용할 수 있는 기능이다. 해당기간이 아니더라도 화면을 볼 수 있다. 다만, 예비신청하기 버튼을 누르면 해당기간이 아니라는 메시지가 뜬다.

예비수강신청은 수강신청과 동일한 방법으로 시뮬레이션을 할 수 있되 강좌별 신청인원수에는 제한이 없어 실제 수강신청에서처럼 선착순이 아니다. 즉, 정해진 기간 동안 편한 시간에 접속하여 수강신청 방법 습득과 개인의 강의계획을 세워보고 또한 자신이 신청한 강좌의 예비수강신청자수를 통해 경쟁률을 가늠할 수 있다.

예비수강 신청한 내역이 수강신청에 자동 반영되지는 않지만 사전에 본인의 시간표 중복, 동일교과목, 제한과목, 수강반 제어 등의 실제 수강신청에서의 제약사항을 미리 검토한 내역이므로 실제 수강신청 시 빠르고 편리하게 수강신청할 수 있을 것이다. 따라서 특별한 사유가 없는 한 예비수강신청을 하는 것이 여러모로 유익할 것으로 보인다.

[예비수강신청 방법]

예비수강 신청 방법으로는 아래 화면과 같이 [관심강좌에서 신청], [교과목 검색하여 신청], [교과목 입력하여 신청]의 3가지 화면이 제공된다. 각각 원하는 강좌를 선택하여 예비수강신청하기 버튼을 누르면 예비수강신청 내역으로 가게 된다.



참고로 앞서 설명된 다른 화면에서의 예비수강신청 방법으로는 [수강편람 → 강좌검색]과 [수강편람 → 관심강좌]에서의 신청 방법이 있다.



**[예비수강신청 목록 삭제]**

[관심강좌에서 신청], [교과목 검색하여 신청] 및 [교과목 입력하여 신청]을 통하여 예비수강 신청한 교과목 목록을 삭제하고자 할 때는 삭제 버튼을 클릭하여 삭제할 수 있다. 삭제는 '예비수강신청 내역'에서도 가능하다.

**○ 예비수강신청 내역**

예비수강신청기간 동안 신청된 내역을 관리하는 기능이며, 필요시 수정, 삭제, 엑셀저장이 가능하고 등록된 예비수강신청내역의 개인시간표 출력 기능이 제공된다.

예비수강 신청한 내역에서는 특히 재이수정정보를 확인 관리할 수 있어 수정이 필요한 경우 수정할 수 있다. 재이수정정보의 여부를 체크하면 본인이 수강한 강좌 중 해당 교과목과 동일/대체인 재수강 가능한 교과목 목록이 뜨고 이 중 선택한다. 재이수정정보의 수정된 내역은 추후 수강신청 시 예비수강신청 내역에서 선택해서 수강신청을 하는 경우에 변경된 사항대로 신청이 바로 이루어진다.

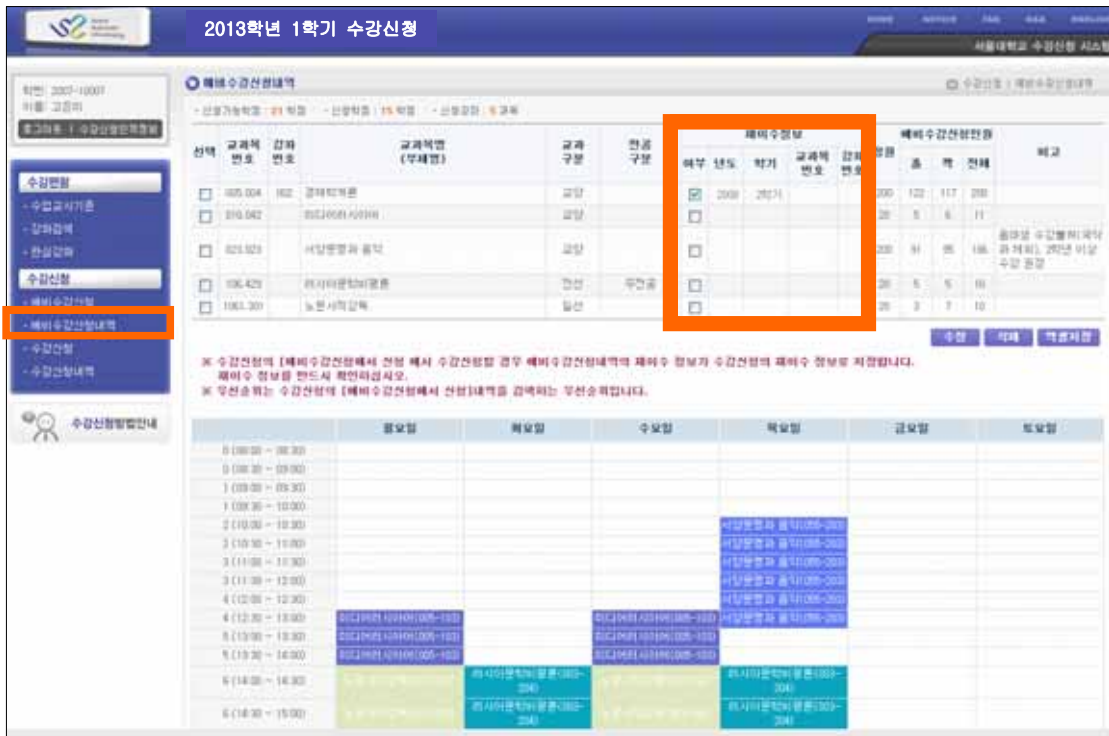

## ○ 수강신청

실제 수강신청을 하는 화면이다. 수강신청은 학사일정에 따라 정해진 수강신청 기간에만 가능하나 해당기간이 아니더라도 화면을 볼 수 있다. 다만, 실제 수강신청하기 버튼을 누르면 해당기간이 아니라는 메시지가 뜬다. 실제 수강신청 기간에도 사전에 로그인하여 본인이 준비한 내역들을 확인할 수 있고, 미리 신청할 내역을 예비수강신청내역이나 관심강좌 내역에 등록해둔 경우는 실제 신청시간에 클릭만으로 빠르게 수강신청을 할 수 있게 된다.

수강신청 방법으로는 [예비수강신청에서 신청], [관심강좌에서 신청], [교과목 검색하여 신청], [교과목 입력하여 신청]의 4가지 화면이 제공된다.

4가지 방법 중 편한 방법을 선택하여 수강할 교과목을 선택하거나 직접 입력하여 수강신청하기 버튼(보안문자 입력 후)을 누른다.



[예비수강신청에서 신청]

[예비수강신청에서 신청]탭이 맨 첫 화면으로 나오며 여기서는 예비수강신청기간 중 등록된 예비수강신청내역이 조회되며 이 중 수강신청하고자 하는 목록을 한 강좌씩 선택하여 수강신청을 한다. 이때 예비수강신청내역에 있는 강좌는 예비수강신청 시 미리 검증이 이루어져 다른 제약사항에 위배되는 내역은 없으므로 정제된 과목으로 수강신청을 편리하게 할 수 있을 것으로 보인다.



[관심강좌에서 신청]

[관심강좌에서 신청]탭을 클릭하면 수강신청기간 전 등록된 관심강좌에서 등록해 두었던 과목목록이 조회되며 이 중 수강신청하고자 하는 목록을 한 강좌씩 선택하여 수강신청하기 버튼을 클릭한다.

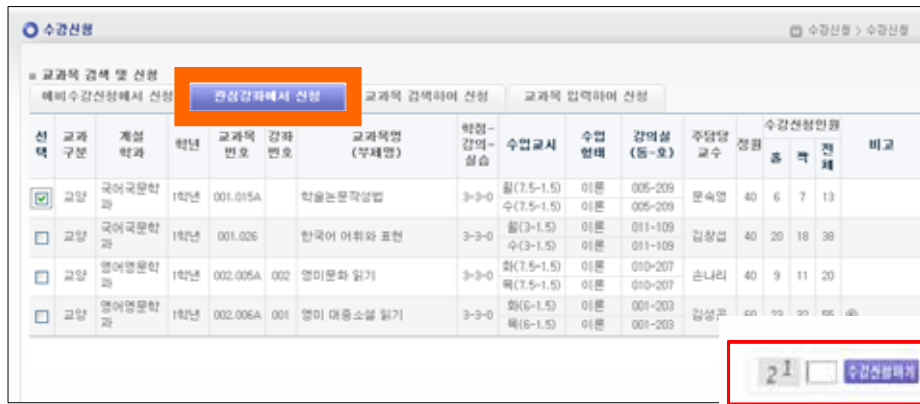

[교과목 검색하여 신청]

[교과목 검색하여 신청]탭을 클릭하면 수강신청하기 위한 교과목 조회화면이 표시되며, 교과목번호 및 강좌번호로 검색 후 선택하여 수강신청 한다. 단, 특정 부하시간에는 교과목명으로 검색하는 것은 제한된다.

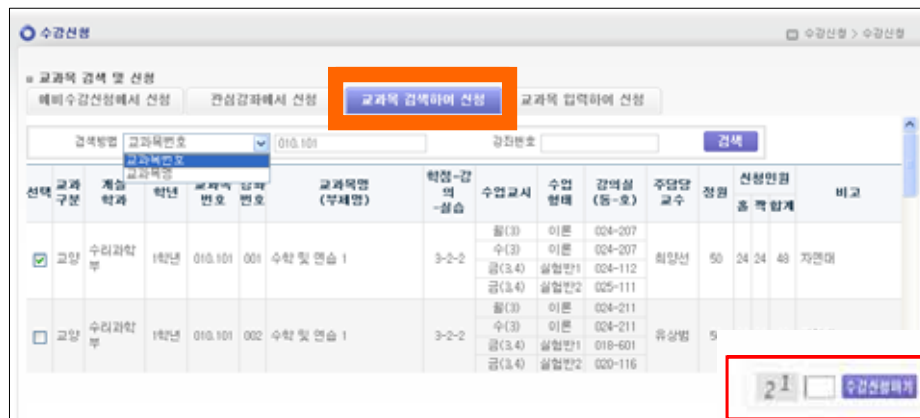

[교과목 입력하여 신청]

[교과목 입력하여 신청]탭을 클릭하여 교과목 번호 및 강좌번호를 직접 입력하여 수강신청할 수 있다.

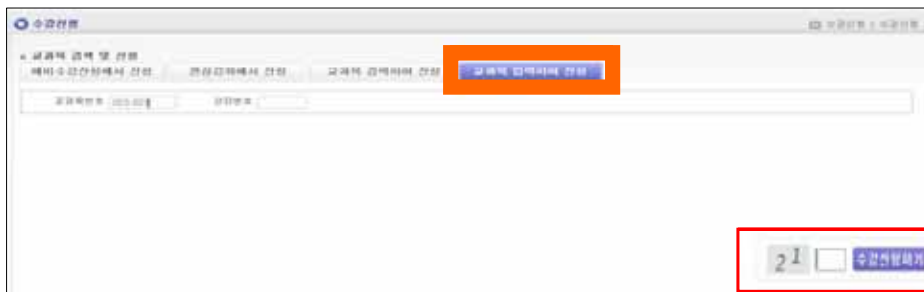

[수강신청 목록 삭제]

[예비수강신청에서 신청, 관심강좌에서 신청, 교과목 검색하여 신청 및 교과목 입력하여 신청, 강좌검색]을 통하여 수강신청한 교과목은 동일화면의 수강신청내역에서 보이는데 내역을 삭제하고자 할 때는 해당 교과목을 선택하여 삭제버튼을 클릭한다. 수강신청된 내역의 삭제는 '수강신청내역' 메뉴에서도 가능하다.

○ 수강신청 내역

수강신청된 강좌는 [수강신청-수강신청내역] 메뉴에서 확인할 수 있다. 수강신청내역에서는 신청된 교과목을 삭제하거나, 교과구분, 전공구분, 재이수 정보를 수정할 수 있다. 또한 수강신청 목록을 엑셀로 저장하며, 시간표를 출력할 수 있다. 재이수정보의 여부를 체크하면 본인이 수강한 강좌 중 해당 교과목과 동일/대체인 재수강 가능한 교과목 목록이 뜨고 이 중 선택한다.

이 작업은 일단 원하는 강좌 신청이 이루어진 다음 사용자가 많지 않고 시스템 부하가 적은 한가한 시간에 이용할 것을 권장한다.

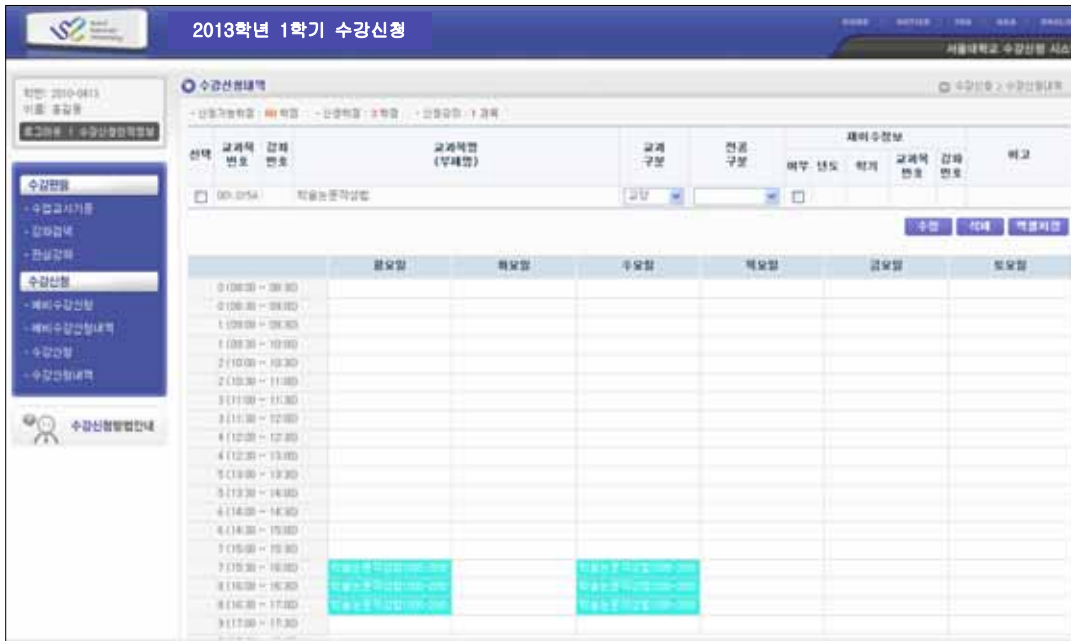

## 7. 국내대학 교환학생 지원 안내

### 가. 지원자격

- 기 이수한 학기(전체학기)의 전체성적 평점평균이 학부 2.7 이상(대학원 3.3 이상)인 자
- 학칙상 징계받은 사실이 없는 자

### 나. 지원대학 : 본교와 학술교류협정을 체결한 국내대학

강원대, 경북대, 경상대, 계명대, 고려대, 국방대학교, 명지대, 부산대, 서강대, 성균관대, 연세대, 울산대, 이화여자대, 전남대, 전북대, 제주대, 중앙대, 충남대, 충북대, 한국외국어대, 한국중앙연구원, 동국대, 숙명여대, 울산과기대, 한국교원대, 경찰대, 창원대, 순천대, 인제대, 홍익대, 아주대, 공주대 (32개교)

### 다. 지원자 참고사항

- 1) 수학기간 : 국내대학 교환학생의 수학기간은 1개 학기 단위로 한다.
  - 정규학기 : 석사과정과 박사과정은 2개 학기 이내로 하며, 석·박사 통합과정은 4개 학기 이내로 한다.
  - 계절학기 : 제한 없음
- 2) 취득학점
  - 학기당 취득학점은 본교 취득학점을 포함하여 학사과정은 18학점, 대학원과정은 12학점 이내로 하며, **하계 계절학기는 9학점 · 동계 계절학기는 6학점 이내**로 한다.
  - 수학기간 동안 취득학점은 계절학기 취득학점을 포함하여 소속대학(원)의 학위취득에 필요한 최저 소요학점의 2분의 1 이내로 한다.
- 3) 학점인정
  - 이수한 교과목의 성적은 취득한 성적 그대로 학적부에 등재하되, 평점평균에는 산입하지 아니한다.
  - 이미 이수한 교과목과 동일한 교과목의 학점은 인정하지 아니한다.
  - 휴학기간 중 취득한 학점은 인정하지 아니한다. 다만, 계절학기는 예외로 한다.
- 4) 수강신청 및 변경 : 교환대학의 일정 및 절차에 따른다.
- 5) 수취취소  
수취신청취소를 원하는 학생은 수업주수 4분의 1선 이내에 「수취신청 취소원」을 본교에 제출하고 허가를 받아야 한다.
- 6) 등록금 및 수강료  
정규학기 등록금은 본교에 납부하고 계절수업의 수강료는 교환대학에 납부하여야 한다.



### Ⅲ. 교과과정 적용대상 및 경과조치

#### 1. 적용대상

- 가. 2008학년도 이후 대학(원) 입학자
- 나. 2007학년도 이전 대학(원) 입학자로서 학생의 희망에 따라

#### 2. 경과조치

- 가. 종전의 교과과정에 의거 이미 이수한 교과목은 신교과과정에 의거 이수한 것으로 본다.
- 나. 교과과정 개편에 따라 종전의 교과목 중 미이수한 교과목을 신규로 이수하거나 재이수할 경우에는 다음에 의한다.
  - (1) 교과구분이 변경된 경우
    - ① 교양과목과 전공과목간의 교과구분 변경은 하지 않는 것을 원칙으로 하되, 교양과목이 전공과목으로 된 경우 또는 전공과목이 교양과목으로 된 경우 교양일 때 이수한 학점은 교양학점으로만, 전공일 때 이수한 학점은 전공학점으로만 인정한다.
    - ② 필수과목이 선택과목으로 된 경우에는 선택과목으로 인정한다.
  - (2) 교과목이 폐지된 경우 대체 이수토록 지정된 교과목이 있을 경우에 한하여 이수케 한다.
  - (3) 교과목 학점이 변경된 경우에는 신교과목 학점으로 이수케 한다.
  - (4) 학기완성과목이 통년완성과목으로 된 경우에는 종전의 학기완성과목 이수로서 통년완성과목을 이수한 것으로 볼 수 있다.
  - (5) 통년완성과목이 학기완성과목으로 된 경우에는 종전의 어느 1개 학기 과목의 이수로서 학기완성과목을 이수한 것으로 볼 수 있다.
  - (6) 강의과목과 실험과목이 단일과목으로 통합된 경우 또는 2개 과목이 단일과목으로 통합된 경우에는 두 과목 중 어느 한 과목의 이수로서 그 과목을 이수한 것으로 본다.
  - (7) 단일과목이 강의와 실험으로 분리된 경우에는 분리된 후 이수한 과목의 학점수가 분리되기 전의 학점수 이상이 될 경우는 어느 한 과목만 이수케 할 수 있다.
- 다. 교과목 이수규정이 변경되거나 새로 설정된 경우에는 현 재학학기 이후의 과정에서 이수할 수 있는 사항만 충족시키면 된다.

#### 3. 대체이수 교과목 지정 및 인정

- 가. 교과목을 폐지하는 경우 학과(부)장은 대체이수 교과목을 지정하여 폐지된 교과목의 재이수가 가능하도록 해 주는 것을 원칙으로 하며, 대체이수 교과목의 지정은 총장(참조: 교무과장, 교양교과목은 기초교육원장)의 승인을 얻어야 한다.



- 나. 교과과정표에 설정된 전공교과목이 개설되지 아니하여 수강할 수 없을 경우와 교과이수체계상 필요하다고 인정할 경우에는 해당 학과(부)장은 대체이수 전공교과목을 선정하여 해당 교과목의 대체이수를 인정할 수 있다.
- 다. 위 (나)항과 같이 인정한 때에는 학과(부)장은 매학기 수업주수 1/4선 이내에 소속 대학(원)장에게 대체이수 교과목을 보고한다.

## IV. 교과목 이수방법

### 1. 과정 이수학점(교과과정 : 「학사과정 졸업(수료) 이수 학점 기준」 참조)

가. 학사과정 수료에 필요한 학점은 130학점 이상으로 하되, 교양과목 36학점 이상, 전공과목 39학점 이상으로 한다. 다만, 학사과정의 복수전공(연합전공) 이수자는 해당 학과(부)·전공에서 정한 전공교과목 39학점 이상을, 부전공(연계전공·학생설계전공) 이수자는 해당 학과(부)·전공에서 정한 전공교과목 21학점 이상을 이수하여야 한다.

교직과정을 이수하려는 자는 전공과목과는 별도로 교직과목 20학점(교직이론 14학점, 교과교육 4학점, 교육실습 2학점) 이상을 취득하여야 한다. 다만, 2009학년도 입학생부터는 전공과목 50학점 이상(교과교육영역 8학점 포함)과 교직과목 22학점[(교직이론 14학점, 교직소양 4학점, 교육실습 4학점(교육봉사 2학점 이상 포함 가능)] 이상을 취득하여야 한다.

나. 교양과목, 전공과목(부전공·복수전공·연합전공·연계전공·학생설계전공과목 포함), 교직과목의 총 취득 학점수가 당해 학과(부)의 수료에 필요한 학점 수에 미달할 경우에는 일반선택과목 학점으로 이를 보충하여야 한다.

다. 의예과·수의예과의 수료학점은 교양과목과 별도로 지정된 전공과목학점을 포함하여 의예과 73학점, 수의예과 72학점 이상으로 한다.

### 2. 교과목의 구분

교과목은 교양, 전공 및 일반선택 과목으로 구분하며 전공과목에 준하는 교직과목이 있다. 교양과목과 전공과목 중 필수와 선택의 구분은 교과과정에 따른다.

### 3. 교양과목 이수

“영역별 교양과목 학점배분 구조표”에 의한 각 영역의 학점을 해당 학년 학기별로 이수하여야 한다.

### 4. 전공과목 이수

전공과목은 각 학과(부)의 교과과정에 규정된 「학사과정 전공교과목 이수 표준형태」 및 「교과목 이수규정」에 따라서 이수하여야 한다.

학사과정에서 학생은 소속한 전공 외에 학칙 제77조제1항 각 호에 규정되어 있는 복수전공·연합전공·연계전공·학생설계전공·부전공을 이수할 수 있으며, 복수전공·연합전공 이수시에는 소속한 전공의 학위 외에 추가로 학위를 수여한다. 2008학년도 이후 입학생은 소속한 대학에서 정한 바에 따라 소속한 전공의 이수 외에 복수전공·연합전공·연계전공·학생설계전공·부전공 중 하나 이상을 병행하여 이수하거나 소속한 전공의 추가 학점을 이수하여야 한다.

## 5. 복수전공과목 이수

- 가. 학생이 소속한 학과(부)의 전공 외에 타 학과(부)의 전공을 이수하는 과정
  - \* 기본전공학점 : 복수전공을 하는 학생은 소속 전공 39학점 이상, 타 전공 39학점 이상을 이수하면 전공이수학점 기준을 충족하며, 이때의 39학점 이상을 기본전공학점으로 한다.
- 나. 복수전공의 이수단위는 학부, 학과(학과 내 전공 포함)를 원칙으로 한다.
- 다. 복수전공 이수자의 연간 선발인원은 학과(부)별 3학년 정원(100%) 이내를 원칙으로 하며 다만, 학과(부) 교육여건을 감안하여 총장의 승인을 얻어 정원을 초과하여 선발할 수 있다.
- 라. 복수전공 이수자는 전공학점을 39학점 이상 이수하여야 하고, 성적 평점평균이 2.0 이상이어야 한다.
- 마. 복수전공 이수자가 해당하는 전공을 이수하기 전에 이수한 관련 전공교과목은 전공학점으로 인정하고 복수전공 이수시 복수전공 학과(부)의 교과과정에서 전공교과목으로 인정하는 경우(대학 내의 공통교과목 포함)에는 9학점까지, 소속 전공학과(부)와 복수전공 학과(부)의 교과과정에서 공통으로 인정하는 타 학과(부) 교과목(대학 내의 공통교과목 포함)은 3학점까지 중복 인정할 수 있다.

## 6. 부전공과목 이수

- 가. 부전공 과목은 부전공을 제공하는 학과(부)에서 교과과정으로 정하되, 부전공 이수자의 부전공 이수학점은 21학점 이상으로 하고 성적 평점평균이 2.0 이상이어야 한다.
- 나. 동일 교과목을 주전공과 부전공 교과목으로 중복하여 인정할 수 없다.

## 7. 연계전공과목 이수

- 가. 학과(부)가 다른 학과(부)의 전공과 연계하여 만든 전공과정으로 관련 학과(부)에서 구성한 '연계전공운영위원회'에서 관리·운영함.
- 나. 관련 학과(부) 학생만 신청하여 이수할 수 있으며, 관련 학과(부) 학생이 아닌 경우에는 연합전공을 이수해야 한다.
- 다. 단일 학과(부)에서 설계하거나 둘 이상의 학과(부)에서 연계하여 설계
- 라. 연계전공 이수자는 연계전공 교과목을 21학점 이상 이수하고, 성적 평점평균이 2.0 이상이어야 한다.

## 8. 연합전공과목 이수

- 가. 연합전공 해당학부(과)에서 정한 전공학점은 최소 39학점 이상 이수하여야 하고, 성적평점평균이 2.0 이상이어야 한다.
- 나. 연합전공 이수 시 소속전공학과(부)에서 연합전공의 교과과정에 제공한 공통과목은 9학점까지, 소속전공학과(부)와 연합전공의 교과과정에서 공통으로 인정하는 타 학과(부) 교과목은 3학점까지 이중으로 인정될 수 있다. 단, 학생이 이수한 총학점수 산정에는 이중으로 계산하지 않는다.

다. 소속전공과 연합전공의 공통적인 필수교과목에 대해서는 한번 이수한 것으로 양쪽의 필수이수를 충족한 것으로 본다.

## 9. 학생설계전공과목 이수

- 가. 학생이 스스로 교육과정을 구성하여 대학의 인정을 받은 전공과정으로 소속 학과(부)장이 관련 전공의 교수로 구성된 ‘학생설계전공심사위원회’에서 심의·승인한다.
- 나. 학생설계전공의 신청자격은 평점평균 3.3(B+) 이상으로 한다.
- 다. 소속 학과(부)의 전공교과목 중 39학점 이상을 이수하고, 자신이 설계하여 ‘학생설계전공심사위원회’의 승인을 득한 교과목 21학점 이상을 이수하며, 학생설계전공을 이수하는 자는 졸업 전에 당해 학생설계전공과 관련한 학생자율연구 교과목을 이수하고 연구 논문을 제출하여야 한다. 다만, 학생 자율연구 교과목은 필수교양교과목으로 수강하며 학생 설계전공교과목 이수 학점에 포함되지 않는다.

## 10. 단일전공과목 이수

- 가. 소속한 전공을 심화하여 단일전공으로 이수하는 학생은 소속 전공과 복수전공, 연합전공, 연계전공, 학생설계전공, 부전공 등을 병행 이수할 때의 이수학점인 39학점 외에 대학에서 정한 바에 따라 소속 전공의 추가학점을 21학점 이상 이수하여야 한다.
  - ※ 2007학년도 이전 입학생은 종전의 이수규정에 따라 이수함.
- 나. 다양한 전공의 이수를 요구하는 대학에서는 전공이수유형 중 단일전공의 이수는 제외할 수 있다.

## 11. 교직연합전공과목 이수

- 가. 교직연합전공 이수자는 전공과목을 42학점(기본이수과목 포함) 이상 이수하여야 한다.
- 나. 교과교육론 등 교과교육영역 2과목 4학점 이상 반드시 이수하여야 한다.  
(전공과목으로 개설하여 이수구분이 “전공”으로 되어 있어도 교과교육영역 이수로 인정하나 이를 제외하고 전공 42학점 이상 이수해야 함)
- 다. 전공학점은 5과목 15학점 이내에서 중복 인정하고 기본이수학점(5과목 14학점 이상)을 제외한 나머지 학점은 관련학과에서 각각 균형있게 이수하여야 한다.  
다만, 2009학년도 입학생부터는 기본이수영역 또는 과목을 7과목(21학점) 이상 포함하여 관련전공 42학점과 교과교육영역 8학점 이상 등 총 50학점 이상의 전공학점을 이수하여야 한다.

## 12. 그린리더십 과정 이수

- 가. 그린리더십 과정 이수 학생은 총 15학점 이상, 그린리더십 지정 교과목 중 5과목 이상을 이수하여야 하며, 성적 평점평균이 3.0 이상 이어야 한다.

- 나. “그린리더십”, “그린리더십 인턴십” 교과목을 필수과목으로 이수하여야 한다.
- 다. “그린리더십 인턴십” 필수과목을 이수하기 위해서는 다른 그린리더십 교과목 2과목 이상을 이수하여야 한다.
- 라. 이수 과목은 그린리더십 기초교과목 2 과목, 응용교과목 1 과목, 실천교과목 1 과목 이상 이수를 원칙으로 한다.
- 마. 기존에 개설된 전공 및 교양 교과목을 활용하여 그린리더십 이수 학점을 취득할 수 있다.

### 13. 과정간의 학점취득 인정(학칙 제71조)

- 가. 학사과정 3학년 이상의 학생으로서 석사과정의 교과목을 이수하고자 할 때에는 학부장 또는 학과장의 승인을 받아야 하며, 이때 취득한 학점은 학사과정 졸업(수료)학점에 포함하거나 석사과정 입학 후 석사과정 졸업(수료)학점에 포함할 수 있다.
- 나. 대학원과정의 학생으로서 학사과정 교과목을 이수하고자 할 때에는 학과장 또는 전공주임교수의 승인을 받아 학점을 취득할 수 있으며, 대학원과정 통산하여 6학점 이내에서 과정 수료학점으로 인정할 수 있다.

# V. 교직과정 이수안내

## 1. 비사범계

### 가. 이수 절차

비사범계 학생의 교직과정 이수는 제2학년 때 소속대학장에게 교직과정 이수를 신청하여 승인(교직과정이 승인된 학과 입학정원의 10% 범위 내)을 받아 이수하여야 교원자격증을 발급받을 수 있다.

※ 학장의 승인을 받지 않은 학생은 교직과목을 모두 이수하였더라도 교원자격증을 발급받을 수 없다.

### 나. 교직과정 이수

교직과정 이수자가 이수해야 할 과목과 학점은 다음과 같다.

#### 1) 교직이론 영역

701.101A 교육학개론, 700.002 교육심리, 700.003 교육철학 및 교육사, 700.004 교육사회, 700.005 교육과정 및 교육평가, 700.006 교육행정 및 교육경영, 700.007 교육방법 및 교육공학 등 7과목 14학점 이상

#### 2) 교과교육 영역

- 사범대학 각 학과 및 교직과정 설치학과에서 제공하는 자격증 표시 과목에 상응하는 교과교육론과 교재연구 및 지도법 등 2과목 4학점 이상
- 복수전공 및 부전공자는 해당 표시과목에 상응하는 교과교육론과 교과교재연구 및 지도법 등 2과목 4학점 이상 이수(2003학년도 입학생부터 적용)

#### 3) 교육실습 영역 : 700.018 근무교육실습 2학점(4주)

(단, 농생명과학대학 교직과정 이수자는 500.E402 교육실습 2학점 이수)

#### 4) 비사범계 대학의 교육실습(교생실습)은 소속대학에서 실습학교를 배정받는다.

※ **2009학년도 입학생부터는 교직이론 7과목 14학점 이상, 소양교육 4학점 이상, 교육실습 4학점 이상(교육봉사 2학점 이상 포함 가능)을 이수하여야 한다.**

### 다. 기본이수영역 또는 과목의 교과목 이수

- 교직과정 이수자로 선발된 학생이 교원자격증을 취득하고자 하는 경우는 교원자격검정령시행규칙 제13조에 의거 자격증 표시과목의 기본이수영역 또는 과목을 5과목(14학점 이상) 이상을 포함하여 관련전공 42학점 이상 이수하여야 한다. 단, 1999학년도 입학자까지는 종전의 개정된 표시과목의 기본이수영역 또는 과목을 9학점 이상 포함한 관련전공을 42학점 이상 이수할 수 있다.

※ **2009학년도 입학생부터는 기본이수영역 또는 과목을 7과목(21학점) 이상 포함하여 관련전공 42학점과 교과교육영역 8학점 이상 등 총 50학점 이상의 전공학점을 이수하여야 한다.**

- 자격증 표시과목의 기본이수 영역 또는 과목에 해당되는 교과목을 각 대학에서 지정하여 운영하고 있으니 교원자격증을 취득하고자 교직과정을 이수하는 학생은 각 대학 교무행정실 또는 해당학과에 문의하여 지정된 교과목을 반드시 이수하여 교원자격 무시험검정 심사 시 탈락하는 사례가 없

도록 각별히 주의하기 바람. 【표 1】 참고

【표 1】 교직과목이수형태

과 목		대 학		인 문 대		사 회 대		자 연 대		농 생 대		미 술 대		음 대		생 활 대	
		학 기	학 기	1	2	1	2	1	2	1	2	1	2	1	2	1	2
교과목 번호	교 과 목 명	학기 학점	1	2	1	2	1	2	1	2	1	2	1	2	1	2	
701.101A	교 육 학 개 론	3	2		2		2		2		2		2		2	2	
700.002	교 육 심 리	2		2		2		2		2		2	2			2	
700.003	교 육 철 학 및 교 육 사	2	3		3		3		3		3		3	3		3	
700.004	교 육 사 회	2		3		3		3		3		3	3			3	
700.005	교 육 과 정 및 교 육 평 가	2	3		3	4	3		3		3		3	3		3	
700.006	교 육 행 정 및 교 육 경 영	2		3			3		3		3	3	3			3	
700.007	교 육 방 법 및 교 육 공 학	2		4			4		4		4	4	4			4	
700.018	근 무 교 육 실 습	2	4		4		4		4		4		4			4	
500.E402	교 육 실 습	2							4								

※ 칸 속의 숫자는 수강학년을 표시한 것임.

※ 각과 교육론, 각과 교재연구 및 지도법은 별도로 이수하여야 함.

## 2. 사범대학

### 가. 전공과목 이수

구분	'08학년도 이전 입학자까지	'09학년도 이후 입학자부터
기본이수과목	14학점(5과목) 이상	21학점(7과목) 이상
교과교육영역	교직과목과 중복 인정	8학점(3과목) 이상 (‘교과교육론’과 ‘교과 논리 및 논술에 관한 과목’ 반드시 포함)
합계	* 전공이수학점은 입학년도별로 상이하므로 해당 년도별 교과과정 이수기준을 확인하여야 함	

나. 교직과목 이수

구분	'08학년도 이전 입학자까지	'09학년도 이후 입학자부터
교직이론	<ul style="list-style-type: none"> <li>○ 9학점 이상(3과목 이상)</li> </ul>	<ul style="list-style-type: none"> <li>○ 14학점 이상(7과목 이상)</li> <li>- <u>교육학개론(701.101A*)</u></li> <li>- 교육철학 및 교육사</li> <li>- 교육과정 및 교육평가 (또는 교육과정, 교육평가)</li> <li>- 교육방법 및 교육공학</li> <li>- 교육심리</li> <li>- 교육사회</li> <li>- 교육행정 및 교육경영</li> <li>- 상담과 생활지도의 이론과 실제 (=생활지도)</li> <li>- 그 밖의 교직이론에 관한 과목</li> </ul>
	<ul style="list-style-type: none"> <li>상담과 생활지도의 이론과 실제</li> <li>교육사상사</li> <li>교육사회학원론</li> <li>교육심리학원론</li> <li>교육과정원론</li> <li>교육행정학원론</li> </ul>	
	<ul style="list-style-type: none"> <li>생활지도의 이론과 실제</li> <li>교육평가의 이론과 실제</li> <li>교육공학의 이론과 실제</li> </ul>	<p style="text-align: center;">1과목 (3학점) 이상</p>
교과교육	<ul style="list-style-type: none"> <li>○ 9학점(3과목) 이상</li> </ul>	<ul style="list-style-type: none"> <li>- 전공 영역으로 이동 -</li> </ul>
교직소양	<ul style="list-style-type: none"> <li>- 없 음 -</li> </ul>	<ul style="list-style-type: none"> <li>○ 4학점 이상</li> <li>- 특수아동의 이해(2학점)</li> <li>- 교직실무(2학점)</li> </ul>
교육실습	<ul style="list-style-type: none"> <li>○ 3학점 이상</li> <li>- 참관교육실습(1학점)</li> <li>- 근무교육실습(2학점)</li> </ul>	<ul style="list-style-type: none"> <li>○ 4학점 이상</li> <li>- 근무교육실습(2학점)</li> <li>- 교육봉사활동(2학점)</li> </ul>
합계	총 21학점	총 22학점



## VI. 학점과 성적

### 1. 학 점

교과목의 이수단위는 학점으로 하고 1학기 15시간 이상의 강의를 1학점으로 한다. 다만, 실험, 실습, 실기와 체육은 1학기 30시간 이상의 강의를 1학점으로 한다(학칙 제65조).

### 2. 시험과 성적

학업의 성취도 평가를 위한 시험에는 교과목별로 성적을 평가하기 위하여 실시하는 학기말 시험이 있으며, 학기도중 실시하는 중간고사 및 수시시험이 있다. 학업성적여부는 출석상황, 시험성적과 재평가 및 학습태도 등을 참작하여 평가한다.

### 3. 성적의 등급과 평점

가. 학업성적의 등급과 평점은 다음과 같다(학칙 제76조).

성적등급	A <sup>+</sup>	A <sup>0</sup>	A <sup>-</sup>	B <sup>+</sup>	B <sup>0</sup>	B <sup>-</sup>	C <sup>+</sup>	C <sup>0</sup>	C <sup>-</sup>	D <sup>+</sup>	D <sup>0</sup>	D <sup>-</sup>	F
평 점	4.3	4.0	3.7	3.3	3.0	2.7	2.3	2.0	1.7	1.3	1.0	0.7	0

나. 기 타

- 별도로 지정하는 교과목에 대하여는 S(급), U(낙)으로 부여하며 평점계산에서 제외한다.
- 성적 평가자료가 미비할 때에는 잠정적으로 “I”(미완)의 성적을 부여할 수 있다. 이 경우 종강일로 부터 3주 이내에 정상 등급에 의한 성적을 부여하지 않은 때에는 “F” 처리된다.

### 4. 취득학점의 계산

학점은 각 교과목의 성적등급에서 D<sup>-</sup> 이상을 부여받은 교과목만 학점이 취득된 것으로 인정하며 졸업사정에서는 재학 중 이수한 전교과목 및 전공교과목의 성적 평점평균이 각각 C<sup>0</sup> (2.0) 이상이어야 졸업할 수 있다.

### 5. 성적순위 결정

학생의 성적순위는 평점평균의 순으로 결정하며, 평점평균이 같은 경우에는

- 가. 평점 합계가 많은 사람
- 나. 학점 합계가 많은 사람
- 다. 과목수가 많은 사람의 순위로 정한다.

## 6. 추가시험

- 질병, 기타 부득이한 사유로 시험에 응하지 못할 때에는 사전에 추가시험을 담당교수와 학과장을 거쳐 학(원)장에게 제출하여 승인을 받아야 하며, 그 성적이 확정 때까지는 “I”(미완)로 처리된다.
- 학기종강일 후 3주 이내에 추가시험을 실시하여 성적을 제출치 않으면 그 교과목의 성적은 “F”로 처리된다.

## 7. S·U 평가 교과목 지정

전공과정의 S·U평가 교과목은 수강신청 시 교과목 상세내역창의 성적부여 형태에서 “S·U평가”라고 표시하였으며 성적등급은 S(급), U(낙)으로 부여한다.

## 8. 졸업논문

- 논문제출은 논문 지도교수의 추천을 받아 학과장을 경유하여, 소속대학장에게 제출한다.
- 심사위원은 2인 이상의 전임교원으로 구성하되, 학과장의 추천에 의하여 학장이 정한다.
- 논문심사 평가기준은 각 대학에서 정하며, 판정은 S(급), U(낙)으로 부여한다.

## VII. 제1학기 수업시간표

※ 기준일자: 2013. 1.10.

이후 변경된 수업편성은 수강편람에 실리지 않았으며, 온라인으로만 확인할 수 있습니다.

# 1. 교양 · 교직 · 군사학시간표

## 2. 인문대학

### 3. 사회과학대학

## 4. 자연과학대학

## 5. 간호대학



## 6. 경영대학

## 7. 공과대학

## 8. 농업생명과학대학

## 9. 미술대학

## 10. 법과대학

## 11. 사범대학

## 12. 생활과학대학

## 13. 수의과대학



## 14. 약학대학

## 15. 음악대학

## 16. 의과대학

## 17. 자유전공학부

## 18. 연합전공

## 19. 연계전공

# 부 록

1. 영어진행강좌(Courses Conducted in English)
2. 대학별 외국어진행강좌 수강의무
3. 고정 교과목 목록(1·2학기)
4. 그린리더십(Green Leadership) 교과과정 안내

## 2. 대학별 외국어진행강좌 수강의무

대 학	학과(부)	학사과정 재학 중 외국어진행강좌 수강의무
인문대학	공 통	2008학년도 신입생부터 3과목 이상의 외국어진행강좌 수강 * 전공교과목 포함 여부는 학과별 내규에 의함
공과대학	공 통	2008학년도 신입생부터 1과목 이상의 전공교과목을 포함하여 3과목 이상의 외국어진행강좌(대학영어제외/2012년 신입생부터 적용) 수강
농업생명과학대학	공 통	2008학년도 신입생부터 3학점 이상의 전공교과목을 포함하여 3과목 이상의 외국어진행강좌 수강
사회과학대학	공 통	2008학년도 신입생부터 1과목 이상의 전공교과목을 포함하여 3과목 이상의 영어진행강좌를 수강하는 것으로 하되, 준비된 학과(부)부터 시행 ※ 학과(부)별 시행 여부는 교무행정실(880-6306) 및 각 학과(부) 사무실에서 확인
	사회복지학과	<b>2010학년도</b> 신입생부터 1과목 이상의 전공교과목을 포함하여 3과목 이상의 영어진행강좌(대학영어제외)를 수강
자연과학대학	수리과학부	2008학년도 신입생부터 1과목 이상의 전공교과목을 포함하여 3과목 이상의 영어진행강좌 수강
	통계학과	2008학년도 신입생부터 1과목 이상의 전공교과목 영어진행강좌 수강
	물리·천문학부	- 2007학년도 신입생부터 전공교과목 2과목 포함 3과목 이상의 영어 진행강좌 수강 권장 - 2008학년도 신입생부터 전공교과목 3과목 포함 5과목 이상의 영어 진행강좌 수강 권장
		- 2007학년도 신입생부터 전공교과목 2과목 포함 3과목 이상의 영어 진행강좌 수강 - 2008학년도 신입생부터 전공교과목 3과목 포함 5과목 이상의 영어 진행강좌 수강
	지구환경과학부	- 2007학년도 신입생부터 전공교과목 2과목 포함 3과목 이상의 영어 진행강좌 수강 - 2008학년도 신입생부터 전공교과목 3과목 포함 5과목 이상의 영어 진행강좌 수강
	화 학 부	2008학년도 신입생부터 전공교과목 3과목 포함 5과목 이상의 영어진행강좌 수강(단, 2008/2009학년도 신입생은 권장 사항임)
	생명과학부	2007학년도 신입생부터 1과목 이상의 전공교과목을 포함하여 3과목 이상의 영어진행강좌 수강
	(협)생물정보학	- 2008학년도 신입생 : 매학기 영어진행강좌 1과목 - 2009학년도 신입생 : 매학기 영어진행강좌 1과목 - 2010학년도 신입생 : 매학기 영어진행강좌 2과목 수강
(협)계산과학	졸업시까지 최소 1과목 이상의 영어진행강좌 수강 권장	
간호대학	간호학과	- 2007학년도 신입생 : 전공교과목 포함 2과목 이상의 영어진행강좌 수강 - 2008학년도 신입생부터 : 전공교과목 포함 3과목 이상의 영어진행강좌 수강



대학	학과(부)	학사과정 재학 중 외국어진행강좌 수강의무
경영대학	경영학과	<ul style="list-style-type: none"> <li>- 2006·2007학년도 신입생 : 전공교과목 5과목 이상 영어진행강좌 수강</li> <li>- 2008학년도 이후 신입생 : 전공교과목 7과목 이상, 21학점 이상 영어진행강좌 수강(경영학 복수전공과 경영대생이 타학과 복수전공일 경우 : 전공교과목 4과목 이상, 12학점 이상 취득)</li> <li>- 2006학년도 신입생부터 TEPS 760점(TOEFL 580점(CBT 238점), TOEIC 840점) 이상 취득</li> </ul>
미술대학	공 통	2008학년도 신입생부터 6학점 이상의 영어진행강좌 수강
사범대학	교육학과 사회교육 역사교육 지리교육 화학교육 생물교육	2008학년도 신입생부터 3학점 이상의 전공교과목을 포함하여 9학점 이상의 외국어진행강좌 수강
	국어교육	국어와 국어교육을 전공하는 국학 관련 전공의 특성상 영어진행강좌 의무 수강 곤란
	영어교육	다음의 전공교과목 5과목 총 10학점 의무적으로 수강 (영어회화 1, 영어회화 2, 영어회화 3, 영작문 1, 영작문 2)
	독어교육	2008학년도 신입생부터 전공 3학점(기초독어회화실습) 포함하여 외국어진행강좌 총 9학점 수강
	불어교육	<ul style="list-style-type: none"> <li>- 2008학년도 신입생부터 전공교과목 6학점(불어) 포함하여 외국어진행강좌 총 9학점 수강</li> <li>- 전공교과목으로 개설된 4과목의 불어회화 과목 중 2과목 6학점 이상은 필히 이수</li> </ul>
	윤리교육 수학교육 물리교육 지구과학교육	2008학년도 신입생부터 3학점 이상의 전공교과목을 포함하여 9학점 이상의 영어진행강좌 수강
	체육교육	2008학년도 신입생부터 전공교과목 2학점 포함 10학점 영어진행강좌 수강
생활과학대학	공 통	<ul style="list-style-type: none"> <li>- 2008학년도 신입생은 3학점 이상의 영어진행강좌를 필수로 졸업 시까지 수강</li> <li>- 2009학년도 신입생부터 전공교과목 1과목을 포함하여 3과목 이상의 영어진행강좌 수강</li> </ul>
음악대학	공 통	2008학년도 신입생부터 전공교과목 2학점 포함 4학점 이상의 영어진행강좌 수강
법과대학	공 통	2009학년도 법학전문대학원 개원으로 인하여 대학 자율적 시행
의과대학 수의과대학 약학대학	공 통	전공의 특성으로 인하여 각 대학별로 자율적 시행

## 4. 그린리더십(Green Leadership) 교과과정 안내

환경 및 지속가능성 관점에서 사회, 경제, 환경 등 여러 분야에 대한 통합적 이해를 바탕으로 우리 사회 변화를 디자인할 수 있으며 효과적으로 의사소통을 할 수 있는 실천적 리더십을 갖춘 “그린리더” 양성을 위한 교과과정

■ **수강대상** : 전 학부생 (전공 제한 없음)

■ **교과특징**

- (1) 다양한 교양/전공 과목 연계의 학제간 통합 교과과정
- (2) 환경부-서울대 공동개발 교과과정으로 졸업 시, “그린리더십 인증서(Certificate)” 수여
- (3) 기존 전공 및 교양 이수학점 활용 가능
- (4) 학점과 동시에 인턴십 기회 제공

■ **이수학점** : 그린리더십 교과목 5과목(총 15학점) 이수

■ **필수과목** : <그린리더십>, <그린리더십인턴십>

■ **이수평점** : 평균평점 3.0 이상

■ **그린리더십 교과목(총 16과목)**

구분	교과목명	교과구분	개설	담당교수
기초 교과목	녹색생활과 소비	교양	기초교육원	박정희(생활과학대) 이연숙(생활과학대) 손상희(생활과학대)
	기후변화와 건강	교양	기초교육원	최경호(보건대) 채준석(수의대)
	녹색에너지	교양	기초교육원	허은녕(공대) 박원철(융합기술대)
	그린리더십	교양	기초교육원	류재명(사범대)
	녹색경제의 이해	연합전공	글로벌환경경영	홍중호(환경대학원) 이준구(사회대)
	생태철학과 환경윤리	연합전공	글로벌환경경영	황경식(인문대) 조은수(인문대) 김중서(인문대)

구분	교과목명	교과구분	개설	담당교수
기초 교과목	생태철학과 환경윤리	연합전공	글로벌환경경영	황경식(인문대) 조은수(인문대) 김중서(인문대)
	녹색산업과 기업가정신	전공	경영대	안중호(경영대)
	지속가능성과과학	학점인정과목	각 단과대학	아래 참고
	녹색사회과학	학점인정과목	각 단과대학	아래 참고
응용 교과목	예술 디자인과 녹색사회	교양	기초교육원	이순종(미술대) 김영률(음대)
	녹색도시와 커뮤니티 디자인	교양	기초교육원	김기호(환경대학원) 김경민(환경대학원) 정창무(공대)
	지속가능한 사회와 제도	교양	기초교육원	윤순진(환경대학원) 박순애(행정대)
실천 교과목	Smart Work와 그린 IT	전공	경영대	안중호(경영대)
	그린리더십인턴십	교양	기초교육원	신의항(자유전공학부)
	관악모듬강좌 (주제-지속가능발전)	교양	기초교육원	윤순진(환경대학원)
	기업과 사회적 책임	연합전공	글로벌환경경영	조동성(경영대)

■ 그린리더십 학점인정과목

기존 개설 전공/교양 과목 이수를 그린리더십 <녹색사회과학>, <지속가능성과학> 과목의 학점이수로 인정하여 각 3학점씩 총 6학점을 그린리더십 학점으로 인정

#	교과목 번호	교과목명	개설학과	담당교수	전공	학점인정과목명
1	538.304	환경심리학	글로벌환경경영	곽금주	전선	녹색사회과학
2	719.433	환경과 교육	생물교육과	김재근	전선	녹색사회과학
3	5202.203A	지속가능 지역계획론	농경제사회학부	김홍석	전선	녹색사회과학
4	5202.409	지속가능성 경제론	농경제사회학부		전선	녹색사회과학
5	713.323	환경지리교육론	지리교육과	Johannes Tschapka	전선	녹색사회과학
6	538.402	환경정책입문	글로벌환경경영	박미선	전선	녹색사회과학
7	713.214	기후환경론	지리교육과	박병익	전필	녹색사회과학
8	700.108	환경과 지리	지리교육과		전선	녹색사회과학
9	208.328	환경재해와 사회	지리학과	박수진	전선	녹색사회과학
10	216B.343	환경과 세계정치	정치외교학부	신범식	전선	녹색사회과학
11	025.014A	세계와 지역의 환경문제	지리학과	유근배	교양	녹색사회과학
12	208.408	환경보전론	지리학과		전선	녹색사회과학
13	538.305	지구환경과 에너지문제	글로벌환경경영	윤순진	전선	녹색사회과학
14	538.301	환경경영학	글로벌환경경영	윤여창	전필	녹색사회과학
15	538.307	환경경영과 지속성 분석	글로벌환경경영		전선	녹색사회과학
16	006.045	환경과 건강	환경보건학과	이기영	교양	녹색사회과학
17	538.403	생활속의 생태학	글로벌환경경영	이도원	전선	녹색사회과학
18	025.002	인류와 식량	농경제사회학부	이태호	핵심교양	녹색사회과학
19	027.007	인간과 우주	물리천문학부	이형목, 박용선	핵심교양	녹색사회과학
20	538.303	지구화시대의 환경과 사회	글로벌환경경영	임현진	전선	녹색사회과학
21	028.011	식물과 생활	기초교육원	최성화	핵심교양	녹색사회과학
22	538.401	기후변화협약과 환경기술	글로벌환경경영	허은녕	전선	녹색사회과학

#	교과목 번호	교과목명	개설학과	담당교수	전공	학점인정과목명
23	006.034	현대산업사회의 환경문제	환경계획학과	홍중호	교양	녹색사회과학
24	5201.404	환경경제학	경제학부		전선	녹색사회과학
25	500.314	자연환경 위기관리론	농업생명과학대학	Victor K Teplyakov	전선	녹색사회과학
26	538.406	국제환경기구론	글로벌환경경영		전선	녹색사회과학
27	006.008	생태계와 환경오염	생명과학부	김상중	교양	지속가능성과학
28	3346.415	생태학	생명과학부		전선	지속가능성과학
29	5241.315B	생태관광 및 실습	산림과학부	김성일	전선	지속가능성과학
30	006.035	식생활과 환경	식품영양학과	권훈정, 지근억, 황금택	교양	지속가능성과학
31	5241.314	숲가꾸기와생태관리학및실습	산림과학부	박병배	전필	지속가능성과학
32	5271.413	지속가능 환경계획론	조경지역시스템공학부	안동만	전선	지속가능성과학
33	3345.311	환경지구학	지구환경과학부	안진호	전선	지속가능성과학
34	028.015	지구환경변화	지구환경과학부	안진호	핵심교양	지속가능성과학
35	028.008	화산과 지진	지구환경과학부	이준기	핵심교양	지속가능성과학
36	028.003	지구의 이해	지구환경과학부	최덕근	핵심교양	지속가능성과학
37	5241.311	생태경제학 및 실습	산림과학부	윤여창	전선	지속가능성과학
38	028.009	숲과 인간	기초교육원	윤여창, 김성일, 김현석	핵심교양	지속가능성과학
39	500.308	환경과 농업	농업생명과학대학	이번유	전선	지속가능성과학
40	519.251	일반생태학	응용생물화학부	이준호	전선	지속가능성과학
41	5272.423	그린지역계획론	조경지역시스템공학부	최진용	전필	지속가능성과학
42	028.012	물의 위기	기초교육원	한무영	핵심교양	지속가능성과학
43	465.202	에너지환경기술경영	에너지자원공학부	허은녕	전선	지속가능성과학
44	028.004	인간과 지구환경	지구환경과학부	허창희	교양	지속가능성과학

■ 2013학년도 개설과목

1 학기		2 학기	
006.047	녹색생활과 소비	538.201A	녹색경제의 이해
006.048	녹색에너지	009.018	녹색도시와 커뮤니티 디자인
006.049	기후변화와 건강	009.005	관악모듬강좌_지속가능한발전
009.015	그린리더십 (필수)	538.306	기업과 사회적 책임
009.016	그린리더십인턴십 (필수) (하계 계절학기 개설)	251.434	녹색산업과 기업가정신
009.017	예술디자인과 녹색사회		
009.020	지속가능한 사회와 제도		
538.302A	생태철학과 환경윤리		
251.434	Smart work와 그린 IT		

※ 문의처 : 서울대학교 아시아에너지환경지속가능발전연구소(AIEES)

Tel: 02-880-2665

Homepage: <http://aiees.snu.ac.kr/greenleadership>